

Guía de acogida MIR 2025

Purificación Salgado Serrano
Silvia Oller Canet
Josep Martí Bonany
M. Teresa Campillo Sanz
Marta Martin Subero
Estanislao Mur Mila
Daniel Guinart Mulero

Febrero de 2025

Índice

1. Bienvenida	3
2. ISM, Institut de Salut Mental - Hospital del Mar	4
2.1. Ubicación	4
2.2. Centros	4
2.3. Líneas asistenciales	5
3. Organigrama	8
4. Quiénes somos	9
5. Tipos de actividad asistencial y docente	14
6. El plan de formación	18
6.1. Rotaciones	18
6.2. Objetivos específicos de las rotaciones	19
6.3. Las guardias	25
6.4. Criterios de evaluación de los residentes	25
7. Anexos	27
7.1. Programa de la especialidad	
7.2. Informe de evaluación de la rotación	28
7.3. Informe de evaluación anual del tutor	29
7.4. Evaluación anual por el Comité de Evaluación	30
7.5. Informe de evaluación del tutor sobre el período de recuperación	31
7.6. Evaluación del período de recuperación y evaluación global anual por el Comité de Evaluación	32
7.7. Evaluación final del período de residencia por el Comité de Evaluación	33

1. Bienvenida

Apreciados compañeros/as,

Bienvenidos/as l'Institut de Salut Mental del Hospital del Mar

Esta Guía de Acogida pretende dar la bienvenida a los nuevos residentes, ser un instrumento práctico para facilitar la incorporación. Es un documento que cambia, dinámico, cuya información puede ir variando de un año a otro. En este documento, dirigido a aquellos que llegáis de nuevo, intentamos ofrecer ayuda para facilitaros el primer contacto y la formación durante el período de residencia que acabáis de iniciar con nosotros. Encontraréis información detallada sobre el Instituto y complementaria a la que os aporta la Guía de Acogida del residente que elabora la Comisión de Docencia del Hospital del Mar, de carácter más general y común.

Como ya sabéis, la Psiquiatría es una especialidad con una serie de aspectos que la diferencian de otras especialidades médicas y quirúrgicas. Los trastornos mentales incluyen un amplio abanico de patologías y factores psíquicos y sociales, por lo que los psiquiatras trabajamos en estrecha relación con otros profesionales de la salud mental. Así, compartiréis la residencia con otros especialistas en formación (PIR y EIR). Si bien aún no estamos constituidos como unidad docente Multiprofesional es nuestra vocación serlo y estamos en ese camino de transformación.

La nueva especialidad de Psiquiatría, actualmente de 5 años de duración implica itinerarios extensos que incluyen nuevas rotaciones y que suponen mayor conocimiento en distintas áreas generales y específicas de la especialidad. De esta manera vuestros itinerarios formativos van a incluir muchos de los dispositivos que forman parte del ISM a nivel hospitalario y comunitario. Para garantizar la formación en psiquiatría infanto-juvenil que exige el programa de la especialidad tenemos un acuerdo de colaboración docente con el Hospital Infantil de Sant Joan de Deu donde os formareis durante 4 meses. Nuestro objetivo es formar buenos profesionales de forma que a lo largo de vuestro proceso de formación vayáis adquiriendo las competencias propias de los profesionales de la especialidad,

Esperamos que los próximos años de convivencia con nosotros sean muy fructíferos en vuestra formación. La etapa MIR, aunque ahora no os lo parezca, es corta y deseamos que podáis aprovecharla al máximo.

Muy cordialmente,

Tutores/as del ISM

Víctor Pérez Sola. Director del ISM

2. ISM (Institut de Salut Mental de l'Hospital del Mar))

Actúa en el ámbito territorial de la Región Metropolitana de Barcelona y focaliza su actividad mayoritariamente en el Área de Barcelona Litoral Mar y en los Sectores Sanitarios del Barcelonès Nord (Santa Coloma de Gramenet, Badalona y Sant Adrià del Besòs) y Baix Maresme (Montgat, Tiana). La población del territorio de referencia se sitúa alrededor de los 700.000 habitantes.

El Instituto tiene como objetivos la atención clínica, el diagnóstico y el tratamiento, de manera personalizada, eficaz, eficiente y segura, de las personas de las comunidades de referencia que sufren trastornos psiquiátricos (incluyendo las adicciones) o que se sitúan en riesgo identificable de sufrirlos, incorporando también el pronóstico y el curso de la enfermedad como herramientas de gestión clínica.

2.1. Ubicación

El ISM está formado por diferentes centros y dispositivos asistenciales del Hospital del Mar:

- ✓ Hospital del Mar.
- ✓ Centro Dr. Emili Mira.
- ✓ Centro Fórum Hospital del Mar.
- ✓ Centros de Salud Mental de Adultos (CSMA), infantiles y juveniles (CSMIJ) y de adicciones (CAS).
- ✓ Hospital de Día Infantojuvenil.

2.2. Centros

Hospital del Mar

Paseo Marítimo, 25-29, 08003 Barcelona. Teléfono 93 248 31 75

- ✓ Hospitalización de agudos (UH 07).
- ✓ Unidad de Desintoxicación Hospitalaria (UH 07).
- ✓ Consultas Externas de Psiquiatría.
- ✓ Ambulatorio de Unidad de Crisis.
- ✓ Unidad de Salud Perinatal.
- ✓ TECs / Tratamientos biológicos.
- ✓ Urgencias Generales y de Psiquiatría.
- ✓ Psiquiatría de Enlace y de Interconsulta.
- ✓ CAS Barceloneta.

La Unidad de Hospitalización de agudos UH07 se compone de 7 camas y está situada en la planta baja del Hospital del Mar. Es una unidad de ingreso para pacientes con patología mental descompensada y comorbilidad médica.

La Unidad de Desintoxicación Hospitalaria, UH07, situada en la planta baja, se compone de 5 camas.

La secretaría, los despachos de Dirección y los despachos de visita de Consultas Externas (CCEE), del ambulatorio de Unidad de Crisis y de la Unidad de Salud Perinatal se encuentran ubicados en el área de "galerías", Sala W.

En las galerías también está ubicado el CAS Barceloneta, unidad de atención ambulatoria de pacientes con trastornos adictivos, que da cobertura al área básica de la Barceloneta.

En la Unidad de tratamientos biológicos, situada temporalmente en la planta -2 del edificio B, compartiendo espacios con el Hospital de Día de oncoradioterapia, se aplica tratamiento con TEC a pacientes, tanto

Hospital del Mar

Passeig Maritim, 25/29 – 08003 Barcelona
Telèfon: 932 483 000 | www.hospitaldelmar.cat

ingresados como ambulatorios, con la colaboración del Servicio de Anestesia y otros tratamientos farmacológicos que requieren observación de Enfermería (esketamina, ketamina, antipsicóticos depot).

Las urgencias psiquiátricas forman parte del Servicio de Urgencias común del Hospital y disponen de 8 boxes y de dos despachos médicos.

La actividad de interconsulta de Psiquiatría y Adicciones se despliega diariamente en la hospitalización y hay programas de psiquiatría de enlace ambulatorios con la Unidad del Dolor, Cirugía bariátrica, rehabilitación cardíaca, Oncología, Epilepsia resistente e interconsulta con otros servicios hospitalarios.

La **biblioteca del Campus Universitario Mar** está situada en la calle Dr. Aiguader, 80. Teléfono 933 163 535.

En la biblioteca encontraréis una colección bibliográfica de biomedicina, actualizada y en diferentes formatos: libros, publicaciones en serie, DVD y otros:

- ✓ Recursos en formato papel: todo a vuestro alcance, de libre acceso y referenciados en el Catálogo de la Biblioteca de la UPF-UAB.
- ✓ Recursos electrónicos:
 - Recursos electrónicos del Hospital del Mar: accesibles desde las instalaciones de la Biblioteca y desde los ordenadores conectados a la red informática del Hospital del Mar, por medio del Catálogo de revistas del Hospital del Mar (C17).
 - Recursos electrónicos de la UAB y de la UPF: accesibles desde las instalaciones de la Biblioteca.

El horario es de lunes a viernes no festivos, de 08:00 a 21:00 horas.

La cafetería, comedor, está situada en la planta baja y está abierta de 07:15 a 23:30 horas.

Centre Dr. Emili Mira (CAEM)

Prat de la Riba, 171, 08921 Santa Coloma de Gramenet. Teléfono 934 628 900

- ✓ Unidad de Hospitalización de Agudos con 42 camas, dividida en dos plantas (H2 y H6).

En el CAEM, hay dos unidades de hospitalización de agudos diferenciadas, de manera que los pacientes que requieren un ingreso psiquiátrico breve se asignan a una u otra unidad en función de la gravedad de los síntomas, la necesidad de cuidados y la evolución psicopatológica.

- Unidad Semiabierta de agudos (24 camas): Ofrece atención al paciente en el momento psicopatológico en que necesita cuidados más intensivos por presentar una psicopatología más grave, con riesgo de conductas disruptivas. Se trata de una unidad de puerta cerrada con horarios preestablecidos de salidas y de visitas, así como de actividades terapéuticas propuestas.
 - Unidad Abierta de agudos (18 camas): Ofrece atención a pacientes que ya han superado/mejorado la situación de riesgo, o bien aquellos en los que su situación psicopatológica no requiere de medidas tan intensivas. En esta unidad los pacientes pueden entrar y salir libremente en un horario amplio preestablecido. De esta manera, de 09:30 a 19:45 h, las puertas de la unidad permanecen abiertas, con excepción de la hora de la comida (de 13:00 a 14:30 h). El paciente ha de avisar a los profesionales de enfermería siempre que marche o regrese, con la finalidad de saber en todo momento quien está y quien no en la unidad.
- ✓ Unidad de Patología Dual (H5), con 13 camas.
 - ✓ Hospital de Día de Salud Mental de Santa Coloma. Dispone de 12 plazas.
 - ✓ Unidad de Hospitalización de subagudos (H1), con 19 camas.
 - ✓ Unidades de Alta Dependencia y larga estancia Psiquiátrica, con 125 camas.
 - ✓ Media Estancia Psicogeriatrica, con 40 camas.
 - ✓ Larga Estancia Psicogeriatrica, con 40 camas de larga estancia.
 - ✓ Unidad de Hospitalización Domiciliaria de Psiquiatría.

Hospital del Mar

Passeig Maritim, 25/29 – 08003 Barcelona
Telèfon: 932 483 000 | www.hospitaldelmar.cat

- ✓ Hospital de Día Psicogeriatría, con 30 plazas.
- ✓ EAIA, Equipo de Atención Integral Ambulatoria.
- ✓ CAS Santa Coloma de Gramenet

Centre Fòrum Hospital del Mar
c/Llull, 410, 08019 Barcelona. Teléfono 933 268 500

- ✓ Unidad de Subagudos. 20 camas
- ✓ Unidad de Alta Dependencia Psiquiátrica. 12 camas
- ✓ Unidad de Agudos de psiquiatría 29 camas
- ✓ Unidad de Patología Dual 11 camas
- ✓ Hospital de Día.
- ✓ EMSE.
- ✓ Unidad de Hospitalización Domiciliaria de Psiquiatría.
- ✓ Unidad de Ansiedad
- ✓ CSMA Sant Martí Sud.
- ✓ CAS Fòrum – Sant Martí.
- ✓ Sala de Reducción de Daños.
- ✓ CCEE de psiquiatría

El Centre Fòrum acoge atención sociosanitaria y servicios de atención a la salud mental y las adicciones.

En la quinta planta dispone de 29 camas para pacientes agudos, 11 camas de Patología Dual

En la cuarta planta hay 20 camas de hospitalización de enfermos psiquiátricos subagudos, 12 camas de Alta Dependencia Psiquiátrica, y el Hospital de Día de salud mental. En esta planta también se ubican las zonas de trabajo de los equipos de agudos, subagudos, Hospitalización Domiciliaria y Unidad de Ansiedad

El centro dispone de cafetería.

La oficina de RRHH se encuentra en la planta baja del edificio y los servicios administrativos y despachos de Dirección en la primera planta.

Centro de Atención y Seguimiento (CAS) Fòrum-Sant Martí, al que se accede por una entrada independiente en la calle Llull.

Centro de Salud Mental de Adultos Sant Martí Sud, situado en la planta baja del Centre Fòrum y con entrada desde Admisiones.

Consultas externas y de Programas especiales, situados en despachos de la planta baja, compartiendo espacios con el CSMA

Centros de Salud Mental de adultos (CSMA), infantiles y juveniles (CSMIJ) y de adicciones (CAS)

Centro de Salud Mental de adultos de Sant Martí Sud. Centre Fòrum Hospital del Mar. Calle Llull, 410, 08019 Barcelona, teléfono 933 268 508. El Centro de Salud Mental dispone de despachos médicos, de enfermería, sala de reuniones y grupos y sala de espera para pacientes. Dispone de un Plan de Servicios individualizados (PSI).

Centro de Salud Mental de adultos Sant Martí Nord. Calle Concili de Trento, 25, 08018 Barcelona, teléfono 933 037 350. Dispone de despachos médicos, de enfermería, sala de reuniones y grupos y sala de espera para pacientes.

Centro de Salud Mental de adultos La Mina. Plaza María Ángeles Rosell Simplicio, 1, 08930 Sant Adrià del Besòs, teléfono 933 812 846. Dispone de despachos médicos, de enfermería, sala de reuniones y grupos y sala de espera para pacientes. Está integrado en el ABS La Mina.

Centro de Salud Mental de adultos Santa Coloma de Gramenet. Calle Irlanda, 79, 08922 Santa Coloma de Gramenet, teléfono 934 665 700. Dispone de despachos médicos, de enfermería, sala de reuniones y grupos y sala de espera para pacientes. Dispone de un PSI.

Centro de Salud Mental infantil y juvenil de Sant Martí Sud-Nord. Calle Ramón Turró, 337-339, 08019 Barcelona, teléfono 934 465 706.

Centro de Salud Mental infantil y juvenil de Ciutat Vella. Av. de les Drassanes, 17, 08001 Barcelona, teléfono 932 958 671.

Centro de Salud Mental infantil y juvenil de La Mina. Plaza María Ángeles Rosell Simplicio, 1, 08930 Sant Adrià del Besòs, teléfono 933 812 846.

Hospital de Día Infantojuvenil (15 places). Davant del Portal Nou, s/núm. 08003 Barcelona, teléfono 933 105 506. El hospital dispone de despachos médicos, de enfermería, sala de reuniones, sala de educación y sala de espera para pacientes.

Centro de Rehabilitación comunitaria. Calle Balldovina 17. Santa Coloma de Gramenet 08922

CAS Barceloneta. Hospital del Mar. Paseo Marítimo, 25-29, 08003 Barcelona, teléfono 932 483 107. El CAS está situado en las galerías del Hospital del Mar. Consta de despachos médicos y de enfermería, una sala para grupos y la zona de dispensación de metadona.

CAS Extracta-La Mina. Calle del Mar, s/n, 08930 Sant Adrià del Besòs, teléfono 933 812 240. Integrado en el ABS La Mina.

CAS Fòrum. Centre Fòrum Hospital del Mar. Calle Llull, 410, 08019 Barcelona, teléfono 933 268 561. Integrado en el edificio del Centre Fòrum. Dispone de REDAN. (Centro de reducción de daños)

CAS Santa Coloma de Gramenet, situado en el Centre Dr. Emili Mira, Prat de la Riba, 171, 08921 Santa Coloma de Gramenet, teléfono 934 628 916.

Centro de reducción de daños REDAN La Mina, Calle del Mar, s/n, 08930 Sant Adrià del Besòs, Tel. 93 462 48 11.

2.3. Líneas asistenciales

En este momento la estructura de la asistencia del Instituto está dividida en 5 líneas principales de atención:

2.3.1. Proceso de Atención Hospitalaria (Urgencias y Agudos)

2.3.2. Proceso de Atención a las Adicciones

2.3.3. Proceso de Atención Comunitaria y Programas Especiales

2.3.4. Proceso de Atención a la Rehabilitación Psiquiátrica

2.3.5. Proceso de Atención a los trastornos cognitivos y Psicogeriatría

3. Organigrama.

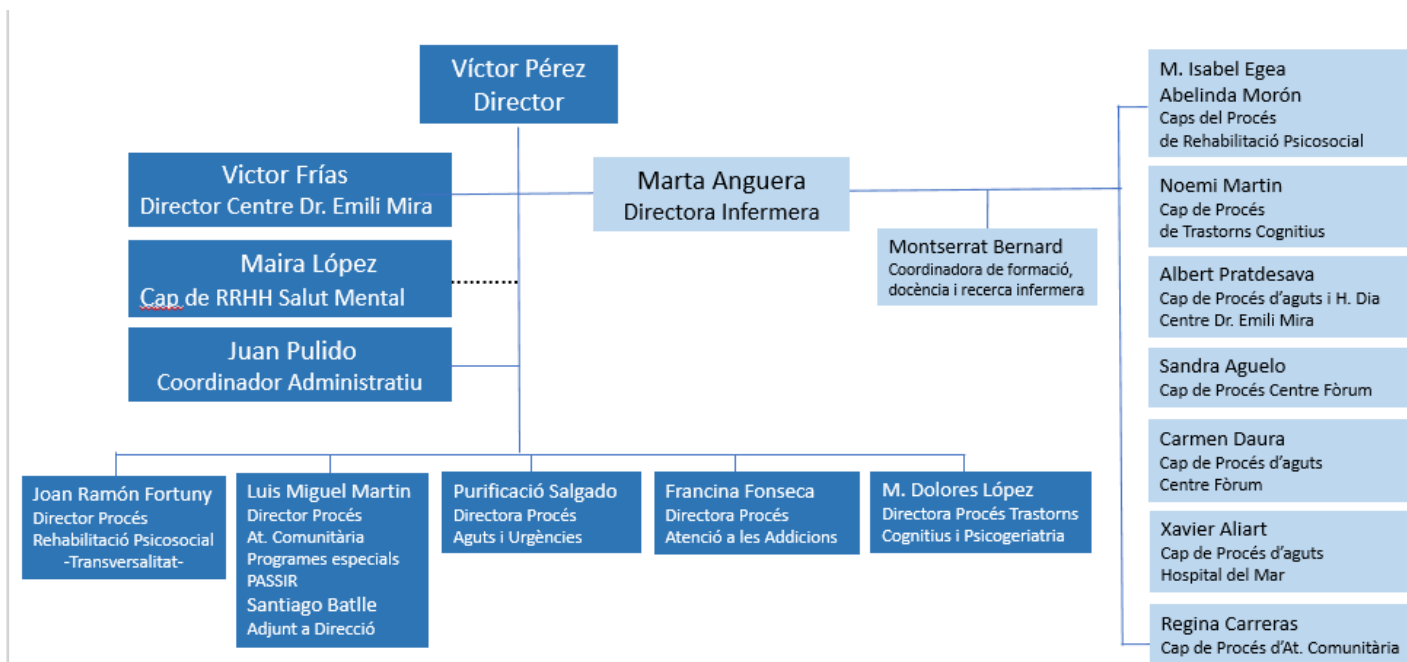

4. Quiénes somos (STAFF)

4.1. Dirección

El Instituto depende de la Gerencia del Hospital del Mar. La Comisión de Dirección del ISM está presidida por el director del Instituto, Víctor Pérez Sola. Actualmente el Director del ISM está ocupando el cargo de Director Médico del Hospital del Mar y se han nombrado dos adjuntos a la Dirección: Purificación Salgado (Línea de recursos hospitalarios) y Luis Miguel Martín (línea de recursos comunitarios)

Directora Enfermera: Marta Anguera Manrique

Director del Centre Emili Mira: Víctor Frias Trigo

Director del proceso de Atención a la Rehabilitación psiquiátrica: Joan Ramon Fortuny Olivé

Director del proceso de Atención Comunitaria y Programas Especiales: Luis Miguel Martín López

Directora del proceso de Atención Hospitalaria (Urgencias y Agudos): Purificación Salgado Serrano

Directora del proceso de Atención a las Adicciones: Francina Fonseca Casals

Directora del proceso de Atención a los Trastornos Cognitivos y Psicogeriatría: Dolors López Villegas

Coordinador administrativo: Juan Pulido Rodríguez

4.2. Atención Comunitaria y Programas Especiales

Centre Fòrum	Luis Miguel Martin	Psiquiatra	*Director de Procès
	Montserrat Ibarra	Psiquiatra	Programes especials
	Adelina Abellanas	Psicóloga clínica	*Programes especials
	Begoña Villoria	Psicóloga clínica	Programa rev. armas
	Benedikt Amann	Psiquiatra	Hospital de Día
	Carme Masferrer	Psicóloga clínica	Hospital de Día
	Carmen Sánchez	Psicóloga clínica	Hospital de Día
	David Córcoles	Psiquiatra	EMSE/HAD
	Jordi León	Psiquiatra	EMSE/HAD
	Agnès Sabaté	Psiquiatra	EMSE/HAD
	Francesc Casanovas	Psiquiatra	EMSE/HAD
	M ^o Angeles Malagón	Psiquiatría	Unidad Ansiedad
	Jacobo Chamorro	Psicólogo clínico	Unidad Ansiedad
Centre Dr. Emili Mira	Olivia Orejas	Psiquiatra	Hospital de Día
	Josep Martí	Psiquiatra. Tutor MIR	Hospital de Día/HAD
	Roser Cirici	Psicóloga clínica	Hospital de Día
	Diego Garcia	Psiquiatra	HAD

*Programes especials: Espai-Paigum-PreB-Paiceb-Paipem.

CSMA Sant Martí Sud	Iñaki Castro Juan Castaño Sandra Castillo Carla Llimona Laura Martínez Montserrat Vila Joana Valencia Maria Polo Vanessa Gallardo	Psiquiatra/Coordinador Psiquiatra Psiquiatra Psiquiatra Psiquiatra Psicóloga clínica Psicòloga clínica Psicòloga clínica Trabajadora social
CSMA Sant Martí Nord	Miguel Velasco Laia Pujol Silvia Gasque Estanislao Mur Judith Tortosa Olivia Garcia Laura García	Psiquiatra Psiquiatra Psiquiatra Psiquiatra/ Coordinador. Tutor MIR Psicóloga clínica Psicologa clínica Trabajadora social social
CSMA Santa Coloma de Gramenet	M ^o Teresa Guarro José Manuel López Gemma Albareda Julia Moreno Ricard Esteve Andrea Irimia Natalia Ballbuena Rosalía Diaz Lola Sanchez Aurora Martinez	Psiquiatra Psiquiatra Psiquiatra Psiquiatra Psiquiatra Psicóloga clínica Psicóloga clínica Psicóloga clínica Trabajadora social Trabajadora social
CSMA- La Mina	Isabel Gonzalez Moterrat Ibarra Begoña Villoria Esther Baeza Montserrat Vila Aurora Martinez Eva Garcia	Psiquiatra Psiquiatra Psicóloga clínica Psicóloga clínica Psicóloga clínica Trabajadora social Trabajadora social
CSMIJ Ciutat Vella	Santiago Batlle Jose Antonio Martínez Claudia Perez Isabel Gómez Ana Salinero Eva García	Psicólogo y Adjunt Direcció Psiquiatra Psiquiatra Psicóloga clínica Psicóloga Trabajadora social
CSMIJ Sant Martí Sud-Nord	Santiago Batlle M. Teresa Nascimento Jose Antonio Martínez Laura Díaz Esther Baeza Ana Salvador Anna Rodriguez Anna Massó Georgina Sanchez Andrea Fernandez	Psicólogo y Adjunt Direcció Psiquiatra Psiquiatra Psicóloga clínica Psicóloga clínica Psicóloga clínica Psicóloga clínica Psicóloga clínica Psicóloga clínica Trabajadora social

Hospital de Día Infantojuvenil Litoral Mar	Iziar Ezquiaga Anna Vilar Anna Rodriguez	Psiquiatra Psicóloga clínica Psicóloga clínica
--	--	--

4.3. Atención Hospitalaria agudos/urgencias

Hospital del Mar-Centre Fòrum	Purificación Salgado Daniel Bergé José M. Ginés Sílvia Oller Luis González Pilar Álvarez Carles Masip Amira Trabsa Ana Pérez Nora Zabaleta M. Teresa Legido Sara Porta	Psiquiatra. Directora procès. Tutora MIR Psiquiatra Psiquiatra Psiquiatra. Tutora MIR Psiquiatra Psiquiatra Psiquiatra y referente Psiquiatra y Refernte Psiquiatra Psiquiatra Psicología clínica. Trabajadora social
Centre Dr. Emili Mira	Roberto Sánchez Alfons Rodríguez Clara Monserrat Gemma Hurtado Maite campillo Irina Rodriguez Tamara Vates	Psiquiatra. Referente Unidad Psiquiatra Psiquiatra Psiquiatra Psiquiatra y tutora MIR Psicóloga clínica Trabajadora social

4.4. Atención a las Adicciones

Hospital del Mar	Francina Fonseca Juan José Fuentes Alejandro Alcántara	Psiquiatra. Directora procès. Psiquiatra Trabajador social
UPD Centre Fòrum	Rosa Sauras Irene Romero	Psiquiatra Trabajadora social
UPD Centre Dr. Emili Mira	Gerard Mateu Daniel Garcia Tamara Vates	Psiquiatra Psiquiatra Trabajadora social
CAS Barceloneta	Marta Torrens Miguel Garcia Gabriel Vallecillo Sivia Martinez Alejandro Alcántara	Psiquiatra Psiquiatra Internista Psicóloga Trabajador social
CAS Extracta La Mina	Ana Coratu Valentin Lopez Susana Jornale Ariana Gelón	Psiquiatra Psicòlogo Educadora social Trabajadora social

CAS Fòrum	Claudio Castillo Alba LLimona Gabriel Vallecillo Silvia Martínez Esperanza González Irene Romero	Psiquiatra y referente Psiquiatra Internista Psicóloga Trabajadora social Trabajadora social
CAS Santa Coloma de Gramenet	Lina Oviedo Sandra García Gabriel Vallecillo Valentín Lopez Laura Oliva	Psiquiatra Psiquiatra Internista Psicólogo Trabajadora Social
Redán	Noemi Gonzalez	Coordinadora

4.5 Atención a los Trastornos Cognitivos y Psicogeriatría

Centre Dr. Emili Mira	M ^a Dolores Lopez Carolnia Castillo Silvia Gil M. Teresa Abellán Eva Carballido M. Isabel Martínez Josep Deví M. Pilar Mercadal Rosario Dorantes Sonia González M. Jose Villegas	Neurtologa. Direct proces Psiquiatra Neurólogo Neuróloga y referente Médico Familia Psicóloga clínica Psicólogo clínico Geriatra y referente Geriatra Trabajadora Social Trabajadora Social
-----------------------	---	---

4.6. Atención a la Rehabilitación psiquiátrica Hospitalización

Centre Dr. Emili Mira	Joan Ramon Fortuny Cristina Macías Daniel Guinart Marta Martín Marcelo Ambròs Jordi Pagerols Elisenda Carrió Montserrat Pérez Alicia Casals Núria Ballester Marta Vallvé	Psiquiatra .Director Proceso Psicóloga clínica Psiquiatra. Turor MIR Psiquiatra. Tutora MIR Psiquiatra Psiquiatra TS Medicina TS Mrdicina Trabajadora Social Trabajadora Social Trabajadora Social
Centre Fòrum	Benedikt Amann Alicia Valiente Carlos Mizrahi Carme Masferrer Mónica Quesada	Psiquiatra y referente Psiquiatra Psiquiatra Psicóloga clínica Trabajadora Social

4.7. Especialistas en Formación

1	MIR PSIQUIATRIA	REDONDO CENTELLES, ALEX
1	MIR PSIQUIATRIA	GARRALDA PUIG, MATEO
1	MIR PSIQUIATRIA	MUÑOZ ALBERO, CLARA
1	MIR PSIQUIATRIA	MARTÍN MORENO, ALEJANDRO
1	MIR PSIQUIATRIA	POU PASCUAL, JULIA
1	MIR PSIQUIATRIA	PONS RODRIGUEZ, CARMEN
2	MIR PSIQUIATRIA	BALSEIRO LÓPEZ, AINA
2	MIR PSIQUIATRIA	GARCIA PUIGSERVER, FRANCESCA
2	MIR PSIQUIATRIA	ALFORCEA NAGAI, MEI
2	MIR PSIQUIATRIA	RODENAS VERA, EZEQUIEL
2	MIR PSIQUIATRIA	SABATER GÓMEZ-LUIS, SUSANA
2	MIR PSIQUIATRIA	ROSSI GARCIA, CARLA
3	MIR PSIQUIATRIA	GARCIA FERNÁNDEZ, SARA
3	MIR PSIQUIATRIA	MARTÍNEZ GARCÍA , MARÍA
3	MIR PSIQUIATRIA	BRUSCO PASSALCQUA, GUIDO
3	MIR PSIQUIATRIA	OLIVERO VIÑA, MARÍA
3	MIR PSIQUIATRIA	GARCIA VELASCO, IRENE
3	MIR PSIQUIATRIA	RIUS BORELL, LAIA
4	MIR PSIQUIATRIA	PEREZ MACHADO, MARIA
4	MIR PSIQUIATRIA	CANO ROCH, LAURA
4	MIR PSIQUIATRIA	GIL MARTINEZ, LAIA
4	MIR PSIQUIATRIA	RODRIGUEZ SEOANE, ROCIO
4	MIR PSIQUIATRIA	BARTUMEU ROCAMORA, JOSEP
4	MIR PSIQUIATRIA	DE ITURBE CATANIA, GONZALO

5. Tipo de actividad asistencial y docente

5.1. Actividad Asistencial

Las **Unidades de Hospitalización del Hospital del Mar-centre Fórum** y del **Centre Dr. Emili Mira** son unidades de hospitalización de enfermos psiquiátricos agudos. Las principales patologías que tratan son: trastorno esquizofrénico, trastornos afectivos (bipolar o depresión unipolar), otros trastornos psicóticos, trastornos psiquiátricos derivados del abuso de sustancias y trastornos de la personalidad en situación de crisis. En las Unidades de Patología Dual se atienden pacientes con comorbilidad de abuso-dependencia de tóxicos y trastorno mental descompensado. En las **Unidades de Hospitalización del Hospital del Mar** se pueden ver, como rasgo diferencial, algunas patologías asociadas o relacionadas con enfermedades orgánicas, a la vez que se desarrolla la interconsulta en el hospital general, repartida entre interconsulta de adicciones e interconsulta de psiquiatría general.

Las **Unidades de Hospitalización a Domicilio de Psiquiatría (HAD)** son un dispositivo dirigido a aquellos pacientes con Trastorno Mental Severo de la zona litoral de la ciudad de Barcelona (Ciutat Vella y Sant Martí) y Santa Coloma de Gramenet y parte de Badalona (Badalona 2), que presentan una situación que sobrepasa las posibilidades de atención ambulatoria y como alternativa a la hospitalización convencional. Los objetivos son: disminuir los ingresos del CSMA, acortar el tiempo de ingreso en la unidad de agudos y hacer posible el tratamiento a aquellos pacientes que no se pueden desplazar a la unidad de agudos. La Unidad de Hospitalización Domiciliaria de Psiquiatría consta de tres equipos y da cobertura a los pacientes todos los días de la semana.

En el **Hospital del Mar** hay asistencia a **Urgencias**. Las visitas en Urgencias son continuadas (24h) y las visitas a las plantas de hospitalización son también diarias y se realizan durante la mañana. Se intenta acabar la visita a los enfermos hospitalizados antes de las 13:00 horas para dar tiempo a Farmacia a introducir los cambios en las pautas farmacológicas. Cada profesional dispone de un día de actividad ambulatoria en despachos de CCEE

Las **Consultas Externas (CCEE)** tienen una vertiente general, muy ligada a actividades de interconsulta de enfermos complejos (visitados en más de un servicio).

Los **Centros de Salud Mental de adultos (CSMA)** dan servicios de atención especializada y de soporte a la atención primaria a los pacientes mayores de 18 años. Su funcionamiento es el de un recurso ambulatorio en Atención Primaria en salud mental de tipo comunitario, con visitas a pacientes (primeras visitas y sucesivas), a la vez que mantiene un contacto directo y de soporte a la Atención Primaria de medicina general (ABS y médicos de familia). Los CSMA mantienen un programa de atención a TMS (Trastorno Mental Severo) y algunos de ellos disponen del programa PSI (Plan de Servicios Individualizados).

Los **Centros de Salud Mental infantiles y juveniles (CSMIJ)** son el recurso de Atención Primaria en salud mental de tipo comunitario en el caso de niños y adolescentes. Los CSMIJ dan atención especializada y de soporte a la Atención Primaria a pacientes menores de 18 años. La atención se realiza dentro de la comunidad, teniendo en cuenta todos los aspectos preventivos, educativos, diagnósticos, de tratamiento y rehabilitadores, y en coordinación y soporte con los equipamientos comunitarios.

El **Hospital de Día Infantojuvenil Litoral Mar** es una Unidad de Hospitalización parcial integrada en la Red de Salud Mental de utilización pública del Servei Català de la Salut, dirigida a la población de 8 a 18 años con trastornos mentales y de conducta. Está orientada a tratar alteraciones psicopatológicas graves, alteraciones de la conducta o condiciones que, por su complejidad clínica, presentan desadaptaciones importantes difícilmente abordables desde la Atención Primaria de Salud o desde los Centros de Salud Mental, por requerir de una intervención intensiva y pluridimensional sin perder el contacto con el entorno familiar y social. El Hospital de Día está formado por un equipo multidisciplinar de psiquiatra, psicólogo clínico, enfermera especializada, auxiliar de clínica y educador social.

La **Unidad de Desintoxicación** ingresa, de forma programada, adictos a diversas sustancias, aplicando los protocolos de desintoxicación pertinentes. Se trata, pues, de una unidad de corta estancia.

En los **CAS** se hace el seguimiento ambulatorio de aquellos enfermos con problemas de adicción a sustancias. Son centros de atención y seguimiento que ofrecen tratamiento ambulatorio especializado a los drogodependientes. Los CAS están integrados por equipos de profesionales de diversas disciplinas (médicos, psicólogos, trabajadores sociales, educadores sociales, diplomados en enfermería, etc.). Pueden ofrecer diferentes modalidades de tratamiento: tratamientos libres de drogas, programas de mantenimiento con agonistas opiáceos, programas de mantenimiento con antagonistas, etc.

El **EMSE** (Equipo Multidisciplinar de Soporte Especializado) es un recurso de atención domiciliaria, con un equipo de psiquiatra-enfermero. Es una herramienta a disposición de la red asistencial para facilitar la adherencia y la vinculación al tratamiento de algunos pacientes graves y dar soporte a las familias. Los mismos profesionales del equipo EMSE atienden la **Unidad de Hospitalización Domiciliaria de Psiquiatría**.

La **Unidad de Ansiedad** es un recurso ambulatorio de tratamiento de personas con trastornos de ansiedad, formado por un equipo de psiquiatra, psicólogo i enfermera. Es una unidad especializada suprasectorial a disposición de la red asistencial.

Los **Hospitales de Día** atienden, de forma activa e integrada, pacientes afectados de un trastorno mental grave que necesitan un abordaje intensivo, durante un período de tiempo limitado, para estabilizar su estado psicopatológico y mejorar su calidad de vida. El objetivo es promover la reinserción social, familiar y laboral y vincular la persona a su recurso asistencial habitual.

Las **Unidades de Rehabilitación** tienen el objetivo de prevenir el deterioro, mantener y mejorar las habilidades individuales y la funcionalidad en pacientes afectados de trastornos mentales graves, por medio de programas individualizados que implican al paciente, la familia y los recursos comunitarios con perspectiva de rehabilitación y de reinserción a la comunidad.

5.2. Actividad Docente y de gestión del trabajo

Sesiones-Reuniones

- ✓ Sesión clínica semanal, jueves 08:00h, teams (sesiones generales del ISM). Son sesiones que suelen presentar los residentes y en las que se alterna, generalmente con frecuencia mensual, una sesión científica con algún experto externo o propio del ISM, para tratar temas diversos de la especialidad

Centre Fòrum- Hospital del Mar

- ✓ Sesión diaria de incidencias de la guardia y de ingresos, 08:10h. teams
- ✓ Reuniones Hospital de Día, miércoles 14:00h, sala Hospital de Día.
- ✓ Reuniones de equipo sala de agudos, psiquiatras y enfermeras diaria en Unidad 07
- ✓ Reuniones de equipo psiquiatras y enfermeras semanal, viernes 10h centre Fòrum
- ✓ Sesión equipos de Interconsulta los jueves 14h-15h (alternando cada semana el equipo de interconsulta de psiquiatría con el equipo de interconsulta de adicciones). Hospital del Mar

CSMA Sant Martí Sud

- ✓ Sesión clínica semanal, lunes 13:00h. Reunión equipo semanal, viernes 13:00h

Hospital del Mar

Passeig Maritim, 25/29 – 08003 Barcelona
Telèfon: 932 483 000 | www.hospitaldelmar.cat

Adicciones

- ✓ Reunión semanal, viernes 08:30 a 9:30h, previsión primeras visitas y programas asistenciales CAS Barceloneta
- ✓ Sesión semanal, miércoles de 14:00 a 15:00h, para revisión de ingresos y de pacientes (UHD).
- ✓ Sesión martes de 8:00 a 9:00h, conjunta de todos los dispositivos de Adicciones (bibliográfica, científica).
- ✓ Sesión semanal, lunes de 13:30 a 14:30h, para revisión de primeras visitas y programas asistenciales (CAS Fòrum – Sant Martí).
- ✓ Sesión semanal, lunes de 14:00 a 15:00h, para revisión de primeras visitas y programas asistenciales (CAS Santa Coloma).
- ✓ Sesión semanal, martes de 14:00 a 15:00h, para revisión de primeras visitas y programas asistenciales (CAS Extracta – La Mina).

Centre Dr. Emili Mira

- ✓ Sesión diaria de incidencias de la guardia y de ingresos a les 8.15h (teams junto con el Hospital Germans Trías i Pujol).
- ✓ Reunión de equipo martes 9h 45 en H6
- ✓ Reunión equipo miércoles 9h 45 en H2
- ✓ Reunión diaria equipo 9h 30 H5

Sesiones para residentes

- ✓ Programa Formativo para MIR de todas las especialidades (Programa Común Complementario), ver Guía general. Ocupa generalmente hasta R3. Es de carácter obligatorio
- ✓ Docencia, Grupo de Investigación (PRBB).
- ✓ Martes docentes: 1 martes mensual de 08:00a 17:00h. En este espacio se llevan a cabo una búsquedas bibliográficas y comentarios, sesión de casos clínicos seminarios teóricos de temas diversos y analisis de incidente crítico. Generalmente en el aulario UPF,. Docencia compartida con PIR y EIR

Sociedad Catalana de Psiquiatría

Desde las Unidades docentes de Psiquiatría y de Salud Mental y la Subdirecció General d'Ordenació Professional (SGOP) se organiza un curso de formación teórica para residentes en Salud Mental (MIR de Psiquiatría, PIR y EIR). Las clases se imparten en diferentes hospitales docentes (talleres) y online (encuentros con la persona experta). El calendario se proporciona al inicio de cada curso (se inicia el mes de septiembre y acaba el mes de junio).

La Sociedad Catalana de Psiquiatría organiza también unas sesiones clínicas mensuales con los MIR de todas las Unidades docentes catalanas en la Academia de Ciencias Médicas (tercer miércoles de cada mes a las 19:30h). Se propone un tema y se exponen casos clínicos para ilustrarlo, con la presencia de un moderador y un discursor expertos en el tema del que se trata. Desde el año 2020 se realizan online.

También, desde la Sociedad, se organizan cursos de formación especialmente pensados para los residentes (Curso de Especialización en Escalas Clínicas de medida en Psiquiatría; Curso de Terapia Cognitivo Conductual para Psiquiatras) y cursos dirigidos a psiquiatras en formación y jóvenes adjuntos (Curso de Psicopatología y Psiquiatría de Enlace: La salud mental en el paciente médico quirúrgico, Cursos de Adicciones y Patología Dual).

Hospital del Mar

Passeig Maritim, 25/29 – 08003 Barcelona
Telèfon: 932 483 000 | www.hospitaldelmar.cat

Primeras lecturas recomendadas. Algunas sugerencias

Psicopatología general:

Introducción a la psicopatología y la Psiquiatría - 8ª Edición de Julio Vallejo Ruiloba Editorial Masson.

Tratado de Psiquiatría. Kaplan y Sadock. Editorial Salvat.
Kaplan-Sadock.

Manual de bolsillo de psiquiatría clínica. 5 ed. Lippincott Williams&Wilkins

Tratado de Psiquiatría. Hales, Yudofsky y Talbott. Editorial Ancora.

Introducción a la Psicopatología General. Scharfetter, Ch. Ed Morata

DSM-5. Manual diagnóstico y estadístico de los trastornos mentales. Editorial Médica Panamericana.

Trastornos Mentales y del Comportamiento. CIE 10. Editorial Meditor

Psicofarmacología esencia de Stahl. Bases neurocientíficas y aplicaciones clínicas. Ed Axon

Psicofarmacología esencial de Stahl. 4 edición. Grupo aula médica

Guía del Prescriptor Stahl. Ed Axon

La entrevista psiquiátrica en la práctica clínica. Mackinnon. Ed Ars Médica

Early Detection and Intervention in Psychosis: State of the Art and Future Perspectives. A. Riecher-Rössler, P.D. McGorry

Manual de Psiquiatría para pacientes con enfermedades médicas. A. Wyszynski

Guía de Práctica Clínica sobre el manejo de la depresión mayor en el adulto. Guía de práctica clínica en el SNS. Ministerio de Sanidad y Consumo.

Aspecto de interés en la Psiquiatría de Enlace. J. Conejo Galindo 2009

Manual de urgencias psiquiátricas. Alfonso Chinchilla. Elsevier, 2009.

Recovery from severe mental illnesses. Davidson L. Harding C and Spaniol L. Center for Psychiatric Rehabilitation Sciences.

Manual del Residente de Psiquiatría. Cervera S y cols. (editores). Smithkline Beecham, Madrid. 2009.

Manual de Urgencias en Psiquiatría. Prado, J. Gordillo, M. 2º Ed. Axon

Manual de Urgencias psiquiátricas (2.ªed.) de Chinchilla. Ed. Elsevier-Masson

Entrevista psiquiátrica en la práctica clínica, Roger MacKinonn ARS MEDICA, 2008.

6. El plan de formación

6.1. Las rotaciones

El plan de formación del residente viene dado por las indicaciones de la Comisión Nacional de Especialidades, Ministerio de Sanidad, que se adjunta en un anexo al final de este documento. La última actualización es de 2 de marzo de 2023. Las rotaciones que realizaréis durante la residencia en el ISM se resumen en el siguiente cuadro. Cada itinerario concreto (recursos asistenciales implicados y fechas) se entregará al inicio de la residencia a cada uno de vosotros.

- ✓ MI = Medicina Interna - Hospital del Mar (1mes)
- ✓ NEUR = Neurología - Hospital del Mar (2 meses)
- ✓ AGUT = Unidad de Agudos (Centre Fòrum o Centre Dr. Emili Mira (3m en R1/R2 +6 meses de R3/R5)
Todos los itinerarios incluyen una rotación de 2m por la Unidad 07 del Hospital del Mar
- ✓ IC= Interconsulta Hospital del Mar (3m de R1/R2+3 meses de R3/R5)
- ✓ TOXI = Unidad de Atención a las Adicciones- Hospital del Mar (UHD i Interconsulta Adicciones) y Unidad de Patología Dual (Centre Fòrum o CAEM) (3 meses)
- ✓ CSMA = Centro de Salud Mental de Adultos (6meses R1/R2+6 meses R3/R5) CSMA Sant Martí Sud, CSMA Sant Martí Nord, CSMA Santa Coloma de Gramenet,
- ✓ CSMIJ= Centros de Salud mental infanto-juvenil: CSMIJ Ciutat Vella, Csmij Sant Martí, Hospital de Día Infanto-juvenil. (5 meses)
- ✓ REHA = Rehabilitación (4 meses) Centre Dr. Emili Mira o Centre Fòrum.
- ✓ HAD= Unidades de Atención Domiciliaria: Unidad litoral (Centre Fòrum) o Unidad Santa Coloma en CAEM y HD= Hospital de Día Adultos: Centre Fòrum o CAEM (5 meses)
- ✓ Unidad Psicogeriatría. En CAEM (3 meses)
- ✓ PSQINF: Psiquiatría infanto-juvenil (hospitalización e iC)= Hospital Sant Joan de Deu (4 meses)

ITINERARI MODEL A-2025

R1	JUNY2025	JULI 25	AGOST 25	SEPT 25	OCT 25	NOV 25	DESEM 25	GEN 26	FEB 26	MARÇ 26	ABRIL 26	MAIG 26
A	MI	NRL	NRL	AGUTS	AGUTS	AGUTS	Psig inf	Psig inf	Psig inf	Psiqinf	CSMIJ	CSMIJ
R2	JUNY 26	JULI 26	AGOST 26	SEPT 26	OCT 26	NOV 26	DESEM 26	GEN 27	FEB 27	MARÇ 27	ABRIL 27	MAIG 27
A	CSMIJ	CSMIJ	CSMIJ	IC	IC	IC	CSMA	CSMA	CSMA	CSMA	CSMA	CSMA
R3	JUNY 27	JULI 27	AGOST 27	SEPT 27	OCT 27	NOV 27	DES 27	GEN 28	FEB 28	MARÇ 28	ABRIL 28	MAIG 28
A	CSMA	CSMA	CSMA	CSMA	CSMA	CSMA	PSIGERIA	PSIGERIA	PSIGERIA	AGUTS	AGUTS	AGUTS
R4	JUNY 28	JULI 28	AGOST 28	SEPT 28	OCT 28	NOV 28	DES 28	GEN 29	FEB 29	MARÇ 29	ABRIL 29	MAIG 29
	AGUTS	AGUTS	AGUTS	REHAB	REHAB	REHAB	REHAB	TOX	TOX	TOX	LLIURE	LLIURE
R5	JUNY 29	JULI 29	AGOST 29	SEPT 29	OCT 29	NOV 29	DES 29	GEN 30	FEB 30	MARÇ 30	ABRIL 30	MAIG 30
A	LLIURE	LLIURE	IC	IC	IC	HD	HD	HAD	HAD	HAD	UNITAT ESPECIFI	UNITAT ESPECIFIC

ITINERARI MODEL B -2025

R1	JUNY2025	JULI 25	AGOST25	SEPT 25	OCT 25	NOV 25	DES 25	GEN 26	FEB 26	MARÇ 26	ABRIL 26	MAIG 26
A	NRL	NRL	MI	CSMIJ	CSMIJ	CSMIJ	CSMIJ	CSMIJ	CSMA	CSMA	CSMA	CSMA
R2	JUNY 26	JULI 26	AGOST 26	SEPT 26	OCT 26	NOV 26	DES 26	GEN 27	FEB 27	MARÇ 27	ABRIL 27	MAIG 27
A	CSMA	CSMA	IC	IC	IC	AGUTS	AGUTS	AGUTS	PSI INF	PSI INF	PSI INF	PSI INF
R3	JUNY 27	JULI 27	AGOST 27	SEPT 27	OCT 27	NOV 27	DES 27	GEN 28	FEB 28	MARÇ 28	ABRIL 28	MAIG 28
A	TOX	TOX	TOX	HAD	HAD	HAD	HD	HD	REHAB	REHAB	REHAB	REHAB
R4	JUNY 29	JULI 28	AGOST 28	SEPT 28	OCT 28	NOV 28	DES 28	GEN 29	FEB 29	MARÇ 29	ABRIL 29	MAIG 29
	PSIGERIA	PSIGERIA	PSIGERIA	IC	IC	IC	UNITAT ESPECIF	UNITAT ESPECIF	AGUTS	AGUTS	AGUTS	AGUTS
R5	JUNY 29	JULI 29	AGOST 29	SEPT 29	OCT 29	NOV 29	DES 29	GEN 30	FEB 30	MARÇ 30	ABRIL 30	MAIG 30
A	AGUTS	AGUTS	LLIURE	LLIURE	LLIURE	LLIURE	CSMA	CSMA	CSMA	CSMA	CSMA	CSMA

R1	JUNY25	JULI 25	AGOST 25	SEPT 25	OCT 25	NOV 25	DES 25	GEN 26	FEB 26	MARÇ 26	ABRIL 26	MAIG 26
A	NRL	NRL	MI	AGUTS	AGUTS	AGUTS	CSMA	CSMA	CSMA	CSMA	CSMA	CSMA
R2	JUNY 26	JULI 26	AGOST 26	SEPT 26	OCT 26	NOV 26	DES 26	GEN 27	FEB 27	MARÇ 27	ABRIL 27	MAIG 27
A	IC	IC	IC	PSIQ INF	PSIQ INF	PSIQ INF	PSIQ INF	CSMIJ	CSMIJ	CSMIJ	CSMIJ	CSMIJ
R3	JUNY 27	JULI 27	AGOST 27	SEPT 27	OCT 27	NOV 27	DES 27	GEN 28	FEB 28	MARÇ 28	ABRIL 28	MAIG 28
A	REHAB	REHAB	REHAB	REHAB	TOX	TOX	TOX	IC	IC	IC	PSIGERIA	PSIGERIA
R4	JUNY 28	JULI 28	AGOST 28	SEPT 28	OCT 28	NOV 28	DES 28	GEN 29	FEB 29	MARÇ 29	ABRIL 29	MAIG 9
	PSIGERIA	HAD	HAD	HAD	HD	HD	CSMA	CSMA	CSMA	CSMA	CSMA	CSMA
R5	JUNY 29	JULI 29	AGOST 29	SEPT 29	OCT 29	NOV 29	DES 29	GEN 30	FEB 30	MARÇ 30	ABRIL 30	MAIG 30
A	LLIURE	LLIURE	LLIURE	LLIURE	UNITAT ESPECIF	UNITAT ESPECIF	AGUTS	AGUTS	AGUTS	AGUTS	AGUTS	AGUTS

R1	JUNY2025	JULI 25	AGOST 25	SEPT 25	OCT 25	NOV 25	DES 25	GEN 26	FEB 26	MARÇ 26	ABRIL 26	MAIG 26
A	MI	NRL	NRL	CSMA	CSMA	CSMA	CSMA	CSMA	CSMA	IC	IC	IC
R2	JUNY 26	JULI 26	AGOST 26	SEPT 26	OCT 26	NOV 26	DES 26	GEN 27	FEB 27	MARÇ 27	ABRIL 27	MAIG 27
A	AGUTS	AGUTS	AGUTS	PSIQ INF	PSIQ INF	PSIQ INF	PSIQ INF	CSMIJ	CSMIJ	CSMIJ	CSMIJ	CSMIJ
R3	JUNY 27	JULI 27	AGOST 27	SEPT 27	OCT 27	NOV 27	DES 27	GEN 28	FEB 28	MARÇ 28	ABRIL 28	MAIG 28
A	TOX	TOX	TOX	IC	IC	IC	AGUTS	AGUTS	AGUTS	AGUTS	AGUTS	AGUTS
R4	JUNY 28	JULI 28	AGOST 28	SEPT 28	OCT 28	NOV 28	DES 28	GEN 29	FEB 29	MARÇ 29	ABRIL 29	MAIG 29
	REHAB	REHAB	REHAB	REHAB	PSIGERIA	PSIGERIA	PSIGERIA	LLIURE	LLIURE	LLIURE	LLIURE	CSMA
R5	JUNY 29	JULI 29	AGOST 29	SEPT 29	OCT 29	NOV 29	DIC 29	GEN 30	FEB 30	MARÇ 30	ABRIL 30	MAIG 30
A	CSMA	CSMA	CSMA	CSMA	CSMA	UNITAT ESPECIF	UNITAT ESPECIF	HAD	HAD	HAD	HD	HD

R1	JUNY2025	JULI 25	AGOST 25	SEPT 25	OCT 25	NOV 25	DES 25	GEN 26	FEB 26	MARÇ 26	ABRIL 26	MAIG 26
A	AGUTS	AGUTS	AGUTS	MI	NRL	NRL	IC	IC	IC	CSMIJ	CSMIJ	CSMIJ
R2	JUNY 26	JULI 26	AGOST 26	SEPT 26	OCT 26	NOV 26	DES 26	GEN 27	FEB 27	MARÇ 27	ABRIL 27	MAIG 27
A	CSMIJ	CSMIJ	CSMA	CSMA	CSMA	CSMA	CSMA	CSMA	PSIQ INF	PSIQ INF	PSIQ INF	PSIQ INF
R3	JUNY 27	JULI 27	AGOST 27	SEPT 27	OCT 27	NOV 27	DES 27	GEN 28	FEB 28	MARÇ 28	ABRIL 28	MAIG 28
A	HAD	HAD	HAD	HD	HD	TOX	TOX	TOX	AGUTS	AGUTS	AGUTS	AGUTS
R4	JUNY 28	JULI 28	AGOST 28	SEPT 28	OCT 28	NOV 28	DES 28	GEN 29	FEB 29	MARÇ 29	ABRIL 29	MAIG 29
	AGUTS	AGUTS	CSMA	CSMA	CSMA	CSMA	CSMA	CSMA	PSIGERIA	PSIGERIA	PSIGERIA	REHAB
R5	JUNY 29	JULI 29	AGOST 29	SEPT 29	OCT 29	NOV 29	DES 29	GEN 30	FEB 30	MARÇ 30	ABRIL 30	MAIG 30
A	REHAB	REHAB	REHAB	LLIURE	LLIURE	LLIURE	LLIURE	UNITAT ESPECIF	UNITAT ESPECIF	IC	IC	IC

R1	JUNY2024	JULI 24	AGOST24	SEPT 24	OCT 24	NOV 24	DES 24	GEN 25	FEB 25	MARÇ 25	ABRIL 25	MAIG 25
A	AGUTS	AGUTS	AGUTS	NRL	MI	NRL	IC	IC	IC	PSIQ INF	PSIQ INF	PSIQ INF
R2	JUNY 25	JULI 25	AGOST 25	SEPT 25	OCT 25	NOV 25	DES 25	GEN 26	FEB 26	MARÇ 26	ABRIL 26	MAIG 26
A	PSIQ INF	CSMIJ	CSMIJ	CSMIJ	CSMIJ	CSMIJ	CSMA	CSMA	CSMA	CSMA	CSMA	CSMA
R3	JUNY 26	JULI 26	AGOST 26	SEPT 26	OCT 26	NOV 26	DES 26	GEN 27	FEB 27	MARÇ 27	ABRIL 27	MAIG 27
A	CSMA	CSMA	CSMA	CSMA	CSMA	CSMA	IC	IC	C	TOX	TOX	TOX
R4	JUNY 27	JULI 27	AGOST 27	SEPT 27	OCT 27	NOV 27	DES 27	GEN 28	FEB 28	MARÇ 28	ABRIL 28	MAIG 28
	HD	HD	HAD	HAD	HAD	LLIURE	LLIURE	LLIURE	LLIURE	AGUTS	AGUTS	AGUTS
R5	JUNY 28	JULI 28	AGOST 28	SEPT 28	OCT 28	NOV 28	DES 28	GEN 29	FEB 29	MARÇ 29	ABRIL 29	MAIG 29
A	AGUTS	AGUTS	AGUTS	UNITAT ESPECIF	UNITAT ESPECIF	PSIGERIA	PSIGERIA	PSIGERIA	REHAB	REHAB	REHAB	REHAB

6.3 Las guardias

Las guardias de Psiquiatría forman parte de las obligaciones asistenciales y docentes de los residentes y de los adjuntos de Psiquiatría. Según el programa nacional de la especialidad, los primeros 6 meses las guardias se desarrollarán en el área médica y a partir del 7º mes en el área de especialidad en un número de 3-4 guardias mensuales para el residente. Las guardias son en módulos de 17h los laborables y de 24h los festivos; las guardias están compuestas de un equipo de adjunto y residente. Las guardias se planifican con antelación a través del aplicativo Lya2, que permite cambios entre usuarios. Se realizan la mayoría de guardias en Urgencias Psiquiátricas del hospital del Mar y los 4 meses de rotación en Hospital de Sant Joan de Deu se realizan en dicho centro con quienes mantenemos un acuerdo de colaboración docente para guardias.

6.4. Criterios de evaluación de los residentes

La evaluación de los especialistas en formación constituye una herramienta imprescindible para monitorizar el aprendizaje y a la vez garantizar el logro de los conocimientos y habilidades propias de cada especialidad. En el ámbito de los hospitales del Hospital del Mar, desde 1998 se optó por utilizar los modelos genéricos de evaluación facilitados por el Ministerio de Sanidad y Política Social: las llamadas ficha 1 (informe evaluación de una rotación específica) y la ficha 2 (informe evaluación anual del tutor). En lo que se refiere a la evaluación de una rotación concreta, en la ficha 1 hay unos ítems dentro del apartado de Conocimientos y Habilidades y otros ítems dentro del apartado Actitudes. En relación a los conocimientos y habilidades, hay que evaluar específicamente el nivel de conocimientos teóricos alcanzados, el nivel de habilidades adquiridas, la habilidad en el enfoque diagnóstico, la capacidad de tomar decisiones y la utilización racional de recursos.

Este documento se ha elaborado recogiendo en cada caso lo que consta en la Guía de Formación de Especialistas, adaptándolo a la situación concreta del Hospital y del Servicio, con el acuerdo del director del INAD y del tutor del residente y de acuerdo con el director del INAD y el tutor del servicio receptor (aquel dónde hace la rotación el residente en el período evaluado). En cuanto al apartado de la ficha 1 dedicado a las actitudes, se especifica la motivación, la dedicación, la iniciativa, la puntualidad, el nivel de responsabilidad, las relaciones con el paciente y la familia y las relaciones con el equipo de trabajo.

El nuevo programa de la especialidad aporta también de forma detallada cuales son las competencias a adquirir en las rotaciones y sugiere unos instrumentos para evaluarlas y ayudar así a complementar las fichas 1 (portafolio, 360, exámenes etc9. Todo esto lo podéis encontrar en el programa anexo y en la GIFT.

En relación a la ficha 2, (evaluación anual), además de ser un sumatorio de la evaluación contenida en las fichas 1, hay que señalar las actividades complementarias de tipo formativo, sobre todo aquellas que tienen un mayor impacto positivo en la formación del residente como especialista y valorándolo también aquí en función del año de especialidad.

En este informe Anual del Tutor, éste debe hacer un pequeño informe y evaluación del MIR haciendo mención a su progresión, sus fortalezas y debilidades si las hubiera y otorgar una puntuación que sumará a las obtenidas en las rotaciones.

Al final de la residencia se emite un informe global con las evaluaciones de los distintos años en qué se hace una media ponderada (pesan más las puntuaciones conforme se va subiendo de R1 a R5) de todas las evaluaciones.

Revisión:

De acuerdo con el Real Decreto 1146/2006 de 6 de octubre, por el que se regula la relación laboral especial de residencia para la formación de especialistas en Ciencias de la Salud, los procedimientos de revisión de las cualificaciones son:

- ✓ Revisión de evaluación anual negativa. Dentro de los 10 días siguientes a la publicación de la evaluación, el MIR podrá solicitar por escrito la revisión a la Comisión de Docencia que, previa citación del interesado, se reunirá dentro de los quince días posteriores a la recepción de la solicitud.

En el caso de que la Comisión acuerde una evaluación positiva, se procederá a su publicación en el plazo de cinco días desde la revisión. Si el acuerdo consistiera en mantener la evaluación negativa, en el mismo plazo la Comisión lo notificará al residente, por medio de resolución motivada y al gerente del centro para que se proceda a la extinción de la relación laboral.

- ✓ Revisión de evaluación final negativa. En este caso, el interesado podrá solicitar la revisión a la Comisión Nacional de la Especialidad correspondiente. Corresponde al residente solicitarlo por medio de un escrito dirigido a la Subdirección General de Ordenación Profesional del Ministerio de Sanidad y Política Social, en el plazo de 10 días desde que se publique la evaluación definitiva. La Comisión fijará la fecha de la prueba dentro de los 30 días posteriores a la recepción de la solicitud y la calificación se decidirá por mayoría absoluta. Si se mantuviera la evaluación negativa, el interesado tendrá derecho a una prueba extraordinaria ante la Comisión entre los seis meses como mínimo y un año como máximo, a contar desde la prueba anterior. La Comisión notificará al interesado la fecha con un mes de anticipación. La calificación se decidirá también por mayoría absoluta y será definitiva.
- ✓ Revisión de la calificación de la evaluación final positiva. Si el interesado considera que la calificación le es desfavorable, tendrá derecho a realizar una prueba ante la Comisión Nacional de la especialidad correspondiente, con la finalidad de mejorar la calificación. El procedimiento será idéntico al descrito en el caso de revisión de evaluación final negativa, pero la decisión de la Comisión será en este caso definitiva, sin posibilidad de prueba extraordinaria.

7. Anexos:

- Programa especialidad. Se adjunta documento:
BOE-A-2023-5700 programa psiquiatria.pdf
- Informe de evaluación de rotación
- Informe de evaluación anual del tutor
- Evaluación anual por el Comité de Evaluación
- Informe de evaluación del tutor sobre el período de recuperación
- Evaluación del período de recuperación y evaluación global anual por el Comité de Evaluación
- Evaluación final del período de residencia por el Comité de Evaluación.

ANEXO I
INFORME DE EVALUACIÓN DE ROTACIÓN

NOMBRE Y APELLIDOS:		DNI/PASAPORTE:			
CENTRO DOCENTE:					
TITULACIÓN:		ESPECIALIDAD:		AÑO RESIDENCIA:	
TUTOR:					

ROTACIÓN

UNIDAD:		CENTRO:	
COLABORADOR DOCENTE/TUTOR:		DURACIÓN:	
Fecha Inicio Rotación		Fecha fin Rotación:	
OBJETIVOS DE LA ROTACIÓN		GRADO DE CUMPLIMIENTO Total/Parcial/No conseguido	

A.- CONOCIMIENTOS Y HABILIDADES	CALIFICACIÓN
CONOCIMIENTOS ADQUIRIDOS	
RAZONAMIENTO/VALORACIÓN DEL PROBLEMA	
CAPACIDAD PARA TOMAR DECISIONES	
HABILIDADES	
USO RACIONAL DE RECURSOS	
SEGURIDAD DEL PACIENTE	
MEDIA (A)	

B.- ACTITUDES	CALIFICACIÓN
MOTIVACIÓN	
PUNTUALIDAD/ASISTENCIA	
COMUNICACIÓN CON EL PACIENTE Y LA FAMILIA	
TRABAJO EN EQUIPO	
VALORES ÉTICOS Y PROFESIONALES	
MEDIA (B)	

CALIFICACIÓN GLOBAL DE LA ROTACIÓN (70%A + 30% B)	
--	--

Observaciones/Áreas de mejora:

 En _____, fecha:
 EL COLABORADOR DOCENTE DE LA ROTACIÓN/TUTOR

 Vº Bº. EL RESPONSABLE
 DE LA UNIDAD DE ROTACIÓN

Fdo.: _____

Fdo.: _____

INFORME DE EVALUACIÓN ANUAL DEL TUTOR

NOMBRE Y APELLIDOS:		DNI/PASAPORTE:	
CENTRO DOCENTE:			
TITULACIÓN:		ESPECIALIDAD:	AÑO RESIDENCIA:
TUTOR:			

VACACIONES REGLAMENTARIAS:
PERIODOS DE SUSPENSIÓN DEL CONTRATO:
Cuando la suma de los periodos de suspensión de contrato sea mayor del 25% de la jornada anual, implicará la propuesta de una "Evaluación anual negativa recuperable".

A. ROTACIONES (incluidas rotaciones externas autorizadas por la Comunidad Autónoma):

CONTENIDO	UNIDAD	CENTRO	DURACIÓN	CALIFICACIÓN DE LA ROTACIÓN	PONDERACIÓN
CALIFICACIÓN TOTAL DE LAS ROTACIONES					

B. ACTIVIDADES COMPLEMENTARIAS:

TIPO	NIVEL	DENOMINACIÓN/REFERENCIA	DURACIÓN	CALIFICACIÓN (0,01 a 0,3)
CALIFICACIÓN TOTAL DE LAS ACTIVIDADES COMPLEMENTARIAS				

C. CALIFICACIÓN ANUAL DEL TUTOR

COMENTARIOS:
CALIFICACIÓN CUANTITATIVA DEL TUTOR
CALIFICACIÓN GLOBAL ANUAL DEL RESIDENTE (65% A + 10% B+ 25% C):
Fecha y firma del TUTOR

cve: BOE-A-2018-5385
 Verificable en <http://www.boe.es>

EVALUACIÓN ANUAL POR EL COMITÉ DE EVALUACIÓN

NOMBRE Y APELLIDOS:		DNI/PASAPORTE:	
CENTRO DOCENTE:			
TITULACIÓN:	ESPECIALIDAD:	AÑO RESIDENCIA:	
TUTOR:			

CALIFICACIÓN DEL INFORME ANUAL DEL TUTOR (1-10):

CALIFICACIÓN EVALUACIÓN ANUAL DEL COMITÉ (1-10)	
CUANTITATIVA	
CUALITATIVA	
CAUSA DE EVALUACIÓN NEGATIVA (<5)	

OBSERVACIONES:

Lugar y Fecha:	
Sello de la Institución:	EL PRESIDENTE DEL COMITÉ DE EVALUACIÓN:
	Fdo.:

INFORME DE EVALUACIÓN DEL TUTOR SOBRE EL PERIODO DE RECUPERACIÓN

(Aplicable en caso de Evaluación Negativa Recuperable por insuficiencias de aprendizaje susceptibles de recuperación o por imposibilidad de prestación de servicios, que no requiera la repetición de curso)

NOMBRE Y APELLIDOS:		DNI/PASAPORTE:		
CENTRO DOCENTE:				
TITULACIÓN:	ESPECIALIDAD:	AÑO RESIDENCIA:		
TUTOR:				

A. ROTACIONES:

CONTENIDO	UNIDAD	CENTRO	DURACIÓN	CALIFICACIÓN DE LA ROTACIÓN	PONDERACIÓN
CALIFICACIÓN TOTAL DE LAS ROTACIONES					

B. ACTIVIDADES COMPLEMENTARIAS, si se han establecido por el Comité de evaluación:

TIPO	NIVEL	DENOMINACIÓN/REFERENCIA	DURACIÓN	CALIFICACIÓN (0,01 a 0,3)
CALIFICACIÓN TOTAL DE LAS ACTIVIDADES COMPLEMENTARIAS				

C. CALIFICACIÓN DEL TUTOR DEL PERIODO DE RECUPERACIÓN

COMENTARIOS:	
CALIFICACIÓN CUANTITATIVA DEL TUTOR	
CALIFICACIÓN GLOBAL DEL PERIODO DE RECUPERACIÓN (70% A + 10% B+ 20% C, salvo que no se hayan establecido actividades complementarias como objetivos de recomendación: 75% A + 25% C):	
Fecha y firma del TUTOR	

EVALUACIÓN DEL PERIODO DE RECUPERACIÓN Y EVALUACIÓN GLOBAL ANUAL POR EL COMITÉ DE EVALUACIÓN

(Aplicable en caso de Evaluación Negativa Recuperable por insuficiencias de aprendizaje susceptibles de recuperación o por imposibilidad de prestación de servicios, que no requiera la repetición de curso)

NOMBRE Y APELLIDOS:		DNI/PASAPORTE:			
CENTRO DOCENTE:					
TITULACIÓN:		ESPECIALIDAD:		AÑO RESIDENCIA:	
TUTOR:					

CALIFICACIÓN DEL INFORME DE EVALUACIÓN DEL TUTOR SOBRE PERIODO DE RECUPERACIÓN (1-10):

CALIFICACIÓN DEL PERIODO DE RECUPERACIÓN POR EL COMITÉ DE EVALUACIÓN	
CUANTITATIVA (1-10)	
CUALITATIVA	

CALIFICACIÓN GLOBAL DEL AÑO DE RESIDENCIA POR EL COMITÉ DE EVALUACIÓN (sólo se cumplimentará en caso de evaluación positiva del periodo de recuperación)	
CUANTITATIVA	
CUALITATIVA	

Lugar y Fecha:	
Sello de la Institución	EL PRESIDENTE DEL COMITÉ DE EVALUACIÓN:
Fdo.:	

**EVALUACIÓN FINAL DEL PERIODO DE RESIDENCIA
POR EL COMITÉ DE EVALUACIÓN**

NOMBRE Y APELLIDOS:		DNI/PASAPORTE:			
CENTRO DOCENTE:					
TITULACIÓN:		ESPECIALIDAD:		AÑO RESIDENCIA:	
TUTOR:					

Duración de la especialidad	Año de formación	Nota Anual	Ponderación de la evaluación anual
2 años	R1		
	R2		
3 años	R1		
	R2		
	R3		
4 años	R1		
	R2		
	R3		
	R4		
5 años	R1		
	R2		
	R3		
	R4		
	R5		
MEDIA PONDERADA DE LAS EVALUACIONES ANUALES			

CALIFICACIÓN FINAL DEL PERIODO DE RESIDENCIA POR EL COMITÉ DE EVALUACIÓN	
CUANTITATIVA	
CUALITATIVA	

OBSERVACIONES:

Sello del centro docente	EL PRESIDENTE DEL COMITÉ DE EVALUACIÓN:
	Fdo.:
	Lugar y Fecha

cve: BOE-A-2018-5385
Verificable en <http://www.boe.es>